

StartBook

**Przewodnik dla
nowych studentów**

**Rok akademicki
2021/2022**

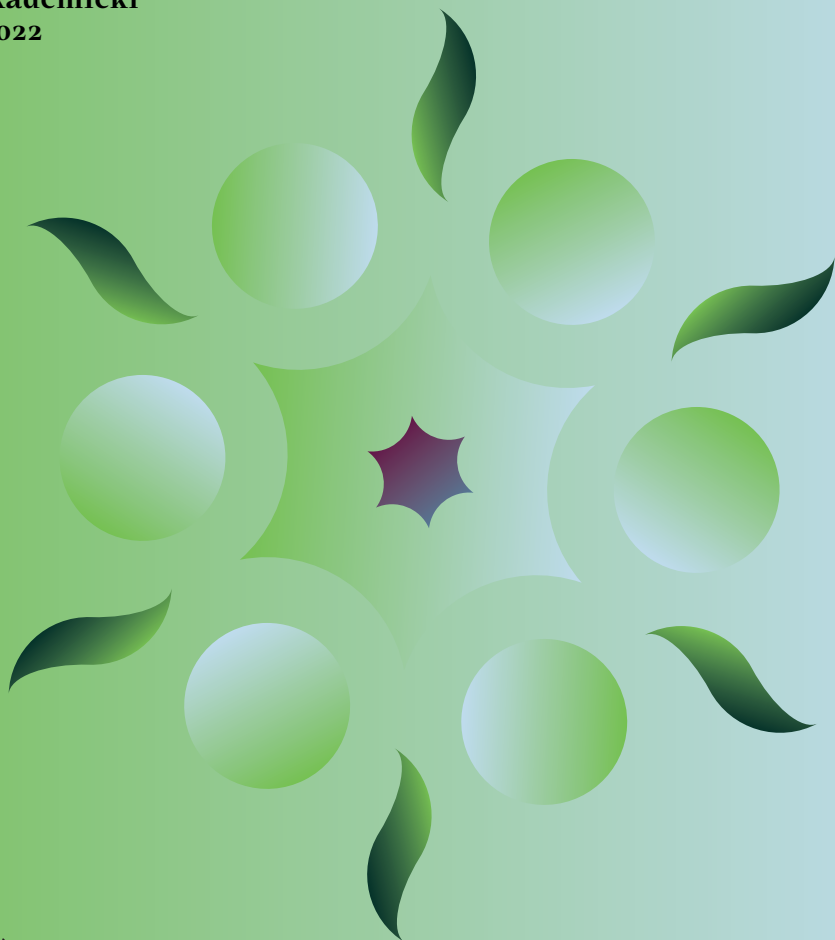

**SZKOŁA GŁÓWNA
GOSPODARSTWA
WIEJSKIEGO**

SGGW



W **StartBooku** zebraliśmy najważniejsze informacje i adresy przydatne dla nowych studentów SGGW. Z uwagi na bieżące decyzje MEiN i zalecenia sanitarne dotyczące podwyższonego ryzyka epidemicznego niektóre założenia mogą ulec zmianie. Aktualnych komunikatów na temat funkcjonowania Uczelni należy szukać na stronie www.sggw.edu.pl oraz stronach wydziałów.

Zajęcia dydaktyczne w SGGW rozpoczną się **1 października** i będą prowadzone w formie kształcenia stacjonarnego z zachowaniem aktualnych obostrzeń w zakresie reżimu sanitarnego. Wytyczne dotyczące organizacji zajęć mogą się zmienić w przypadku pogorszenia sytuacji epidemicznej.

Dla nowo przyjętych studentów zostaną zorganizowane spotkania z dziekanami oraz szkolenia, w ramach których przedstawione zostaną informacje dotyczące zasad studiowania oraz spraw organizacyjnych.

Uroczysta inauguracja roku akademickiego **2021/2022** odbędzie się **30 września** w Auli Kryształowej.

Witajcie w SGGW!



**Właśnie zaczynacie fascynującą przygodę.
Na początek kilka najważniejszych
informacji.**



Drogie Studentki, Drodzy Studenci,

witamy Was serdecznie w Szkole Głównej Gospodarstwa Wiejskiego w Warszawie. Cieszymy się, że możemy wszyscy razem spotkać się w murach naszej Uczelni. Mamy nadzieję, że mimo szczególnej sytuacji związanej z pandemią mieliście udane wakacje i pełni energii wkraczacie w kolejny rozdział swojej edukacji. Nowy rok akademicki to moment szczególnie przede wszystkim dla studentów pierwszego roku studiów. Cieszymy się, że spędzicie go właśnie z nami.

Miniony rok wymagał dostosowania Uczelni do funkcjonowania w dynamicznie zmieniającej się sytuacji epidemicznej. Szkolnictwo wyższe nigdy wcześniej nie miało do czynienia z sytuacją, która tak mocno wpłynęła na życie akademickie. Konieczność przejścia na zdalne nauczanie i rezygnacja z osobistego kontaktu to niełatwe doświadczenie zarówno dla studentów, jak i wykładowców. Dziś tym bardziej doceniamy, że korytarze, laboratoria i aule budynków na kampusie SGGW znów będą tętnić życiem.

Chyba wszystkie polskie uczelnie zadają sobie dziś pytanie: jaki będzie ten rozpoczynający się właśnie rok? Mam nadzieję, że akcja szczepień przeciwko COVID-19 zatrzyma pandemię i będziemy mogli wrócić do akademickiej normalności i się nią cieszyć. Doświadczenia minionych miesięcy oprócz ograniczeń przyniosły również pozytywne zmiany w funkcjonowaniu naszej Alma Mater. Niektóre z wprowadzonych podczas pandemii nowoczesnych form zdalnego kształcenia, komunikacji i zarządzania Uczelnią zostaną z nami na stałe.



Radość z powrotu kształcenia stacjonarnego łączymy z troską o zapewnienie najwyższych standardów bezpieczeństwa wszystkim studentom i pracownikom SGGW. Przypominamy o obowiązujących na kampusie zasadach reżimu sanitarnego, w szczególności prosimy o przestrzeganie zasad dystansu społecznego i higieny. Dla nowo przyjętych studentów zorganizowane zostaną spotkania z dziekanami oraz szkolenia, w ramach których przedstawimy najważniejsze informacje dotyczące zasad studiowania oraz spraw organizacyjnych. Z uwagi na bieżące decyzje MEiN i zalecenia sanitarne niektóre założenia mogą ulec zmianie, dlatego prosimy o śledzenie na bieżąco informacji pojawiających się na stronie internetowej Uczelni i poszczególnych Wydziałów.

Wierzmy, że nasza Alma Mater stanie się dla Was nie tylko miejscem studiowania, ale również istotnym elementem życia - miejscem rozwijania pasji i zainteresowań. Dołożymy wszelkich starań, abyście czuli się tutaj jak najlepiej i mogli z dumą mówić „jestem z SGGW”.

Życzymy Wam pięknego czasu studiowania! Wytrwałości, rozwijania ciekawości świata, nowych fascynujących znajomości oraz niesłabnącego apetytu do podejmowania kolejnych wyzwań. Niech SGGW będzie miejscem, które da Wam takie możliwości rozwoju, jakich poszukujecie.

Z życzeniami sukcesów,
w imieniu kolegium rektorskiego

Prof. dr hab. Jarosław Gołębiowski
Prorektor ds. dydaktyki



Kalendarium 2021/22

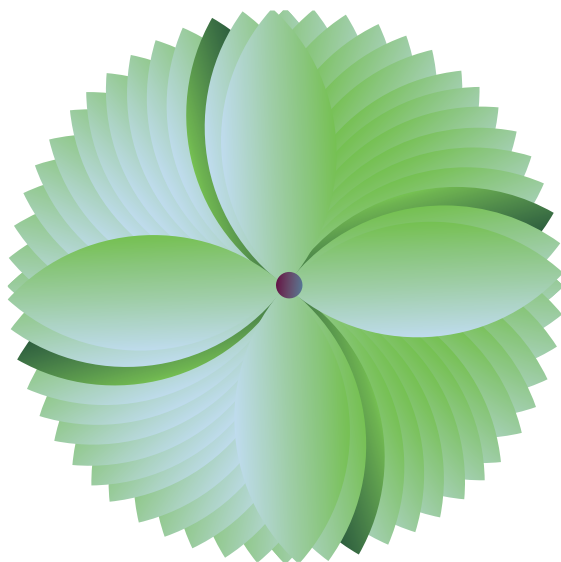

**Kalendarium roku akademickiego
2021/22 dla studiów stacjonarnych**

<p>30.09</p> <p>2021</p>	<p>Inauguracja roku akademickiego</p>	<p>28.02 - 21.06</p> <p>2022</p>	<p>Semestr letni</p>
<p>01.10 - 31.01</p> <p>2021/22</p>	<p>Semestr zimowy</p>	<p>22.06 - 30.06</p> <p>2022</p>	<p>Sesja letnia</p>
<p>01.02 - 09.02</p> <p>2022</p>	<p>Sesja zimowa</p>	<p>01.09 - 09.09</p> <p>2022</p>	<p>Sesja letnia poprawkowa</p>
<p>10.02 - 18.02</p> <p>2022</p>	<p>Sesja zimowa poprawkowa</p>	<p>02.11, 21-25.02, 02.05</p> <p>2021/22</p>	<p>Dni wolne od zajęć</p>

Zaliczenie roku, w tym praktyk do 16.09.2022 r.

Praktyczne informacje



01

Wirtualny dziekanat/ Dziekanaty stacjonarne

W SGGW funkcjonuje wirtualny dziekanat umożliwiający studentom całodobowy dostęp do swoich danych. Na każdym wydziale działają też stacjonarne dziekanaty, w których można otrzymać informacje dotyczące ważnych spraw, m.in. planu zajęć czy zasad rozliczania semestrów. Adresy wszystkich dziekanatów i telefony znajdują się na stronie:



www.sggw.edu.pl/strona-glowna/studia/informacje-praktyczne-dla-studentow/wirtualny-dziekanat/

02

Elektroniczna legitymacja studencka

Aby otrzymać Elektroniczną Legitymację Studencką, należy załogować się na swoje konto w wirtualnym dziekanacie (ehms.sggw.edu.pl) i wnieść opłatę na podane w eHMS konto. Zdjęcie do legitymacji przenoszone jest z systemu rekrutacyjnego. Dziekanaty wyznaczają terminy odbioru legitymacji. Standardowy czas personalizacji dokumentu to ok. 2 tygodnie od momentu odnotowania wpłaty na koncie studenta w eHMS.

Elektroniczna Legitymacja Studencka jednocześnie pełni funkcję karty bibliotecznej SGGW, karty dostępu do sal komputerowych oraz Warszawskiej Karty Miejskiej.

mLegitymacja

mLegitymacja studencka to elektroniczne odwzorowanie legitymacji studenckiej w telefonie przy wykorzystaniu aplikacji mObywatel.

Aby aktywować mLegitymację należy posiadać:

- nr PESEL;
- ważną legitymację studencką;
- zainstalowaną aplikację mObywatel na urządzeniu mobilnym.

Jak aktywować mLegitymację?

Wygenerowanie mLegitymacji możliwe jest na dwa sposoby:

- w dziekanacie przy odbiorze legitymacji studenckiej,
- samodzielnie na stronie: <https://mlegitymacja.sggw.edu.pl>. Zleć wygenerowanie mLegitymacji. Zeskanuj w aplikacji mObywatel wyświetlony na stronie kod QR oraz potwierdź dodatkowym kodem. Kod QR oraz kod pojawia się na stronie po ok. 15 minutach od zlecenia wygenerowania mLegitymacji.

Potwierdź odbiór mLegitymacji na stronie
<https://mlegitymacja.sggw.edu.pl>



Obowiązkowe szkolenia dla studentów

Po przyjęciu na studia student otrzymuje informację z Biura Spraw Studenckich o konieczności odbycia obowiązkowego Szkolenia Bibliotecznego, Szkolenia z Praw i Obowiązków Studentów SGGW oraz Szkolenia BHP.

Szkolenia odbywają się zdalnie, na platformie szkoleniowej <https://szkolenia.sggw.pl>, gdzie w przystępny i wygodny sposób studenci dowiedzą się jak korzystać ze zbiorów Biblioteki Głównej SGGW, zapoznają się z regulaminem porządkowym kampusu oraz zasadami bezpieczeństwa i higieny pracy. Nie trzeba się na nie zapisywać. Są one obowiązkowe i każdy student zostanie o nich poinformowany w wiadomości wysłanej mailem.

Uwaga: W trakcie całych studiów Szkolenie Biblioteczne, Szkolenie z Praw i Obowiązków Studentów SGGW oraz BHP przechodzi się tylko raz.





SGGW dla studentów



01

Akademiki

SGGW posiada 3000 miejsc w 12 akademikach w Warszawie. Informacje na temat warunków ich przyznawania znajdują się na stronie <http://adiss.sggw.pl> oraz pod numerem tel. 22 59-330-00.

02

Aktywacja i dostęp do Office 365

Usługa Microsoft 365 umożliwia studentom m.in. dostęp do poczty, zajęć zdalnych i obowiązkowych szkoleń, wysyłanie zapytań, wniosków do wirtualnego dziekanatu. Aby aktywować konto należy przejść na stronę <https://konto.sggw.edu.pl/>, wybrać opcję Zapomniałem hasła, a następnie w polu adres e-mail wpisać adres e-mail podany podczas rejestracji na studia. W odpowiedzi na podany adres otrzymasz e-mail z linkiem do resetu hasła.

Aby uzyskać dostęp do swojej skrzynki pocztowej w MS Office 365 przez przeglądarkę internetową należy zalogować się na stronie: <https://poczta.sggw.edu.pl>.

Adresy skrzynek studenckich mają następującą składnię: sXXXXXX@sggw.edu.pl gdzie XXXXXX to numer albumu poprzedzony „0”, tak aby uzyskać 6 znaków, dla nr albumu 1999 będzie to `s001999`.

Więcej informacji nt. logowania i obsługi Office365 można uzyskać pod adresem mailowym pomoc_ci@sggw.edu.pl

03

WI-FI

SGGW zapewnia studentom dostęp do bezprzewodowej sieci komputerowej EDUROAM (Education Roaming). Sieć dostępna jest we wszystkich akademikach oraz w większości budynków na kampusie.

NAZWA SIECI: eduroam

LOGIN: adres mailowy - indywidualny numer albumu poprzedzony literą „s” np. s12345@sggw.edu.pl,

HASŁO: to samo co do konta studenckiej poczty.

W Domach Studenckich na terenie kampusu głównego SGGW działa także bezprzewodowa sieć komputerowa (Wifi).

Aby skorzystać z bezprzewodowego dostępu do Internetu należy wybrać sieć bezprzewodową o nazwie akademika (np. Dendryt). Następnie podajemy swój login i hasło do poczty SGGW czyli w przypadku studenta s123456@sggw.edu.pl. Po zaakceptowaniu certyfikatu powinno zostać ustanowione połączenie z siecią.

04

Pomoc IT

W przypadku problemów z logowaniem, zablokowaniem konta, utratą danych do logowania, działaniem aplikacji eHMS czy MS Office 365 oraz problemami z dostępem do EDUROAM można zwrócić się do Pomocy Informatycznej SGGW – poprzez zgłoszenie problemu:

email: pomoc_ci@sggw.edu.pl,
pod numerem telefonu: 22 593 55 50,

lub osobiście w budynku Centrum Informatycznego:
ul. Nowoursynowska 166, budynek nr 1, pok. nr 1
(pon-pt w godzinach 8:00-16:00).

05

Biblioteka Główna i Naukowa Sieć Informacyjna

W pobliżu akademików znajduje się budynek Biblioteki Głównej, która wraz z bibliotekami Instytutów tworzy Naukową Sieć Informacyjną (NSI) SGGW.

Najważniejsze bazy danych z dostępem do ponad 300 tysięcy książek i czasopism oraz 170 tysięcy innych dokumentów, otwarta sieć wi-fi (BG_SGGW) i zbiory tradycyjne w liczbie ponad pół miliona woluminów przyciągają wszystkich, którzy chcą poszerzać swoją wiedzę zdobytą w trakcie wykładów i ćwiczeń. Z wypożyczalni studenci mogą zabierać książki do domu. Legitymacja studencka jest jednocześnie kartą biblioteczną.

Studenci mogą korzystać z sześciu czytelni, z których każda swoją funkcjonalnością odpowiada na konkretne potrzeby czytelników. Pracownicy poszczególnych jednostek prowadzą szkolenia dla studentów, naukowców i dydaktyków, jak efektywnie korzystać z zasobów NSI.

Szczegółowe informacje dotyczące funkcjonowania bibliotek znajdują się na stronie: www.bg.sggw.edu.pl.

Mobilność studencka

Erasmus+ umożliwia studentom SGGW uczestnictwo w wymianach międzynarodowych, a jego zasięg i cele wciąż się poszerzają. Program umożliwia odbywanie części studiów na wybranych uczelniach zagranicznych, zdobywanie doświadczenia zawodowego podczas zagranicznych praktyk studenckich oraz praktyczne zastosowanie wiedzy zdobytej na studiach podczas staży absolwenckich. Studenci SGGW mają możliwość skorzystania ze wszystkich trzech opcji.



<https://www.sggw.edu.pl/strona-glowna/wspolpraca/wspolpraca-miedzynarodowa/erasmus/>

W ramach Erasmus Student Network dbamy również o integrację przyjeżdżających studentów ze społecznością akademicką, tak aby każdy student przyjeżdżający uzyskał wsparcie oraz z łatwością zaaklimatyzował się na kampusie SGGW. Więcej na stronie: <https://erasmus-sggw.pl/>

MOSTAR to program, który umożliwia studentom realizowanie części studiów poza macierzystą uczelnią. SGGW współpracuje w tym zakresie z 9 krajowymi uczelniami.



<https://www.sggw.edu.pl/strona-glowna/studia/formy-ksztalcenia/studia-wymienne/mostar/>

07

Stypendia naukowe i socjalne

Studenci SGGW mogą ubiegać się o stypendia: naukowe, socjalne, specjalne dla osób niepełnosprawnych oraz zapomogi. Wnioski o ich przyznanie należy składać indywidualnie. Wszystkie niezbędne informacje dostępne są w zakładce *dla studenta* na stronie www uczelni.

08

Samorząd studentów SGGW

Głównym celem Samorządu Studenckiego SGGW jest reprezentowanie interesów studenta na forum uczelni, w kontaktach z samorządami innych uczelni oraz we wszystkich sprawach dotyczących studentów SGGW. Jego członkowie starają się również stwarzać jak najlepsze warunki do rozwoju kultury studenckiej, która nadaje uczelni szczególny charakter. Samorząd to jednak przede wszystkim przygoda, wyzwanie i miejsce, gdzie można realizować swoje pasje. Facebook: [@RussSGGW](#)

09

Studenckie koła naukowe

Studentów chcących realizować własne pasje i poszerzać wiedzę, a jednocześnie działać na rzecz rozwoju Uczelni i otoczenia społecznego zapraszamy do włączenia się w pracę studenckich

kół naukowych. W SGGW działa 47 kół zrzeszających najbardziej aktywnych studentów z różnych kierunków studiów.

Wykorzystując umiejętności i wiedzę zdobytą podczas studiów oraz pomysłowość i kreatywność, uczestnicy kół wspólnie podejmują działania służące zarówno rozwojowi indywidualnemu, jak i otoczeniu. Koła naukowe to zarówno projekty i publikacje, jak i seminaria oraz konferencje, dające okazję do pogłębiania wiedzy, czerpania inspiracji do dalszych działań oraz zawierania ciekawych znajomości.

10

Życie studenckie

Ludowy Zespół Artystyczny PROMNI

Promni to ludzie kochający taniec, folklor i dobrą zabawę. Grupa od ponad 45 lat jest artystyczną wizytówką SGGW w kraju i za granicą. Poznasz tu wyjątkowych ludzi oraz zyskasz możliwość koncertowania na wielkich scenach. Systematyczne próby w grupach początkujących i zaawansowanych pozwolą rozwinąć Ci umiejętności tańca oraz śpiewu. To miejsce jest właśnie dla Ciebie!

Więcej informacji: <https://www.facebook.com/lza.promni>

SQER Dance

Grupa tańca nowoczesnego, która od ponad 6 lat działa przy LZA PROMNI. Chcesz nauczyć się tańczyć, a może podszkolić swoje umiejętności i „błyszcząć” na parkietach tanecznych? Zapraszamy! Na członków grupy czeka świetna atmosfera, zgrupowania wyjazdowe, koncerty i festiwale. Więcej informacji:

<https://www.facebook.com/sqerdance>

Chór Akademicki

Chór Akademicki SGGW tworzą studenci i absolwenci Uczelni oraz zaprzyjaźnieni z nimi entuzjaści dobrej muzyki. Od 56 lat śpiewają podczas uroczystości akademickich, koncertują w kraju i za granicą, zdobywając nagrody na konkursach i festiwalach.

Wyjątkowo harmonijna atmosfera w grupie złożonej z Indywidualności sprzyja powstawaniu przyjaźni!

Więcej informacji: <http://chor.sggw.pl>

Chór Kameralny

Zespół młodych ludzi, których łączy wspólna pasja, jaką jest muzyka. Jeśli kochasz śpiew i szukasz przyjaciół o podobnych zainteresowaniach, to miejsce właśnie dla Ciebie. Przyjdź na nabór w październiku i twórz z nami ChKSGGW!

Więcej informacji: www.facebook.com/chorkameralnysggw

Orkiestra Reprezentacyjna

Akademicka orkiestra koncertowa to grono osób pełnych pozytywnej energii, entuzjazmu i pasji do muzyki. Zespół składa się z instrumentów dętych, których brzmienie uzupełniane jest przez gitarę elektryczną i basową, sekcję perkusyjną i instrument klawiszowy. Orkiestra ma w repertuarze głównie muzykę rozrywkową, organizuje koncerty, bierze udział w wydarzeniach kulturalnych oraz festiwalach. Jeśli lubisz muzykę, zapraszamy! Więcej informacji:

<http://www.facebook.com/OrkiestraSGGW>

11

Akademicki Związek Sportowy SGGW

W AZS zrzeszonych jest prawie pół tysiąca studentów oraz pracowników Uczelni. Wielu reprezentantów, dzięki uzyskanym wynikom sportowym, zostaje wysoko sklasyfikowana na listach najlepszych studentów do stypendium Rektora.

AZS SGGW to także zintegrowana grupa aktywnych studentów, którzy wspólnie z Zarządem Klubu organizują zawody sportowe i towarzyskie. W AZS SGGW można uczestniczyć w treningach i kontynuować swoją pasję pod okiem profesjonalnych trenerów m.in. w sekcjach: aerobik, badminton, cheerleading, ergometr wiosłarski, futsal, jeździectwo, koszykówka, lekkoatletyka, biegi przełajowe, piłka nożna, ręczna, siatkowa, pływanie, szachy, tenis ziemny i stołowy, trójbój siłowy, wspinaczka sportowa i żeglarstwo. Oferujemy również zajęcia fitness, biegowe, nordic walking oraz rewii tańca.

12

Obiekty sportowe

SGGW dysponuje doskonałą bazą sportową. Nasze obiekty to funkcjonalne hale sportowe przystosowane do uprawiania niemal wszystkich sportów halowych, korty tenisowe i siłownia. Mamy także 6-torową pływalnię o długości 25 metrów, basen rekreacyjny wraz z urządzeniami do hydromasażu, w którym wydzielony jest obszar imitujący nurt rzeki.

Więcej informacji: www.obiektysportowe.sggw.pl.



13

SGGW Student Health Center (NZOZ SGGW w Warszawie)

Na terenie kampusu funkcjonuje przychodnia medyczna, która opiekuje się studentami, pracownikami SGGW oraz wszystkimi innymi pacjentami. Oprócz usługi Podstawowej Opieki Zdrowotnej dla osób dorosłych w ramach umowy z NFZ realizuje także usługi opieki specjalistycznej w ramach usług prywatnych.



<https://www.sggw.edu.pl/strona-glowna/wspolpraca/uslugi/niepubliczny-zaklad-opieki-zdrowotnej/>

14

Biuro Karier

Serdecznie zapraszamy wszystkich studentów i absolwentów do współpracy. Pomożemy w tworzeniu dokumentów aplikacyjnych (CV, LM) i przygotowaniu do rozmów rekrutacyjnych. Oferujemy także konsultacje z doradcą zawodowym. Zajmujemy się organizacją szkoleń, warsztatów uczelnianych i targów pracy. Na naszej stronie publikujemy oferty pracy, praktyk i staży.

Informacje dotyczące wydarzeń z zakresu: kariera, praca, rozwój są na bieżąco zamieszczane na naszym FB (<https://www.facebook.com/karierasggw/>), a także na portalu z ofertami pracy bk.sggw.pl.

Biuro Karier znajduje się w budynku nr 10 pok. 17 na starym kampusie.



Kampus SGGW

3, 5, 6, 7.	Wydział Ekonomiczny
4.	Wydział Socjologii i Pedagogiki
13.	Pracownie Sztuki Wydziału Ogrodniczego
16.	Hala Maszyn Wydziału Technologii Drewna
17, 18, 19.	Wydział Inżynierii Produkcji
20.	Hala Maszyn Wydziału Inżynierii Produkcji
21.	Wydział Inżynierii Produkcji
22.	Klinika Małych Zwierząt Wydział Medycyny
23.	Weterynaryjnej, Wydział Hodowli, Bioinżynierii i Ochrony Zwierząt
24.	Wydział Medycyny Weterynaryjnej
25.	Zwierzętarńia
32.	Wydział Technologii Żywności, Wydział Żywienia Człowieka
33.	Wydział Budownictwa i Inżynierii Środowiska
34.	Wydział Leśny, Wydział Technologii Drewna, Wydział Zastosowań Informatyki i Matematyki
35, 36.	Wydział Ogrodniczy, Wydział Socjologii i Pedagogiki
37.	Wydział Rolnictwa i Ekologii, Wydział Biologii i Biotechnologii
49.	Laboratorium - Centrum Wodne Wydziału Budownictwa i Inżynierii Środowiska
50.	Ogród Bylinowy

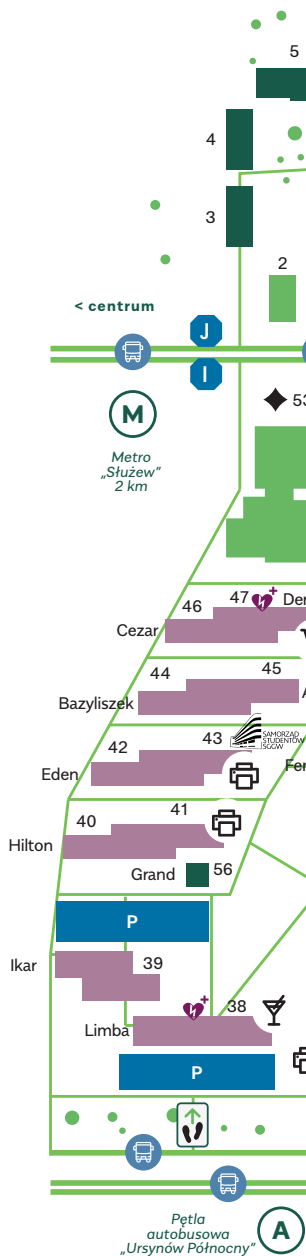

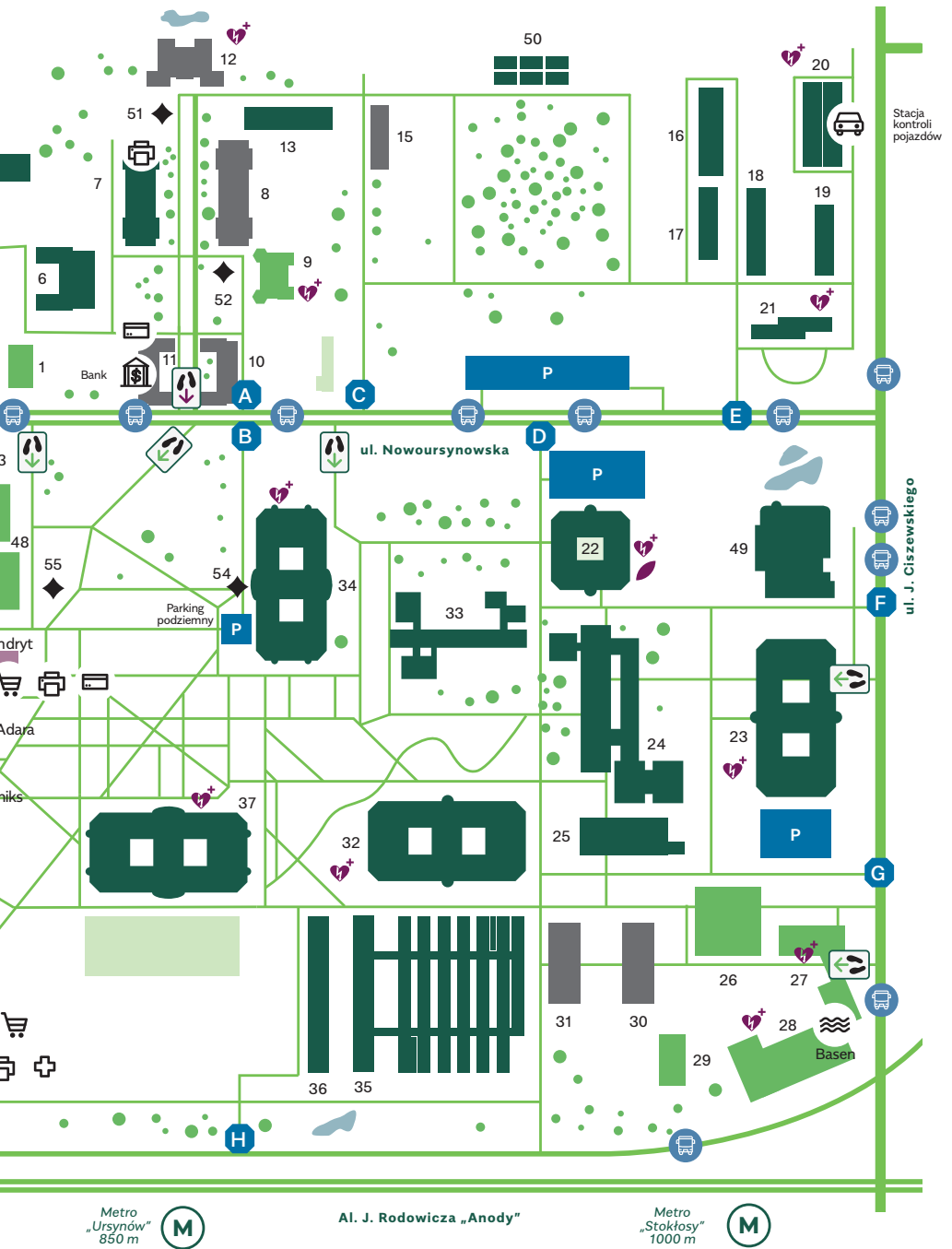

Metro „Ursynów”
850 m

Al. J. Rodowicza „Anody”

Metro „Stokłosy”
1000 m

Szczegółowa mapa
znajduje się na stronie
www.sggw.edu.pl



SZKOŁA GŁÓWNA
GOSPODARSTWA
WIEJSKIEGO

